

La Phytothérapie

Européenne n°132

DE LA PRESCRIPTION À LA DISPENSATION

JANV/FÉV 2023

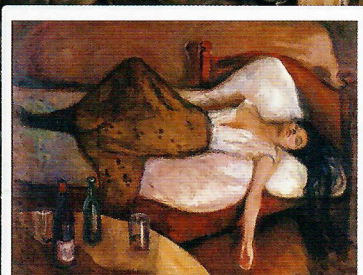

**TISANE ANTI-
« GUEULE DE BOIS »**

**Parcours atypique
d'une diététicienne**

**Préparations
pharmaceutiques,
approche intégrative**

**La propolis,
prévention
du SARS-CoV-2 ?**

**L'Amazonie
pour la phytothérapie
et l'alimentation**

**La Chromatothérapie®
méthode Agrapart,**

**Le zinc chez
la personne âgée**

*Bonne
année*
2023





> Dr Christian Agrapart
Neuropsychiatre
Président fondateur
du CEREC

La Chromatothérapie® méthode Agrapart

Médecine quantique du futur

EN RÉSUMÉ

La Chromatothérapie® est l'utilisation médicale et scientifique d'ondes électromagnétiques à des fins thérapeutiques. On utilise la projection de lumière blanche, à travers des filtres de couleur aux bandes passantes de longueurs d'ondes précises. Les projections selon la pathologie se font au niveau de la peau, des yeux ou des points d'acupuncture.

La lumière est composée de photons, grains de matière dont l'énergie dépend de leurs couleurs c'est à dire de leur longueur d'ondes. Une molécule n'absorbera un photon que s'il a la longueur d'onde appropriée, c'est à dire lui permettant d'arriver à un état excité.

La lumière est une onde électromagnétique, et, comme telle, crée des champs électriques et

magnétiques qui agissent sur les électrons des atomes provoquant des transitions au niveau des électrons de valence.

L'intensité du rayonnement de la Chromatothérapie® ne conditionne pas la puissance moyenne absorbée par unité de surface et de temps, mais le temps d'exposition modifie la réaction.

Toute projection colorée au niveau du corps transmet une information au cerveau qui l'intègre, puis qui répond par une adaptation. Toute irradiation colorée provoque une réponse non seulement locale mais aussi de tout l'organisme tant sur le plan physique que psychique.

Le langage des couleurs et la réponse de l'organisme

■ Chaque couleur de la Chromatothérapie est interprétée par tout être vivant (homme, animal ou plante) comme étant une énergie climatique :

- le rouge est interprété comme étant du froid.
- l'orange comme de la chaleur,
- le bleu comme de la sécheresse,
- le vert comme de l'humidité,
- le jaune comme de l'humidité et de la chaleur,
- le violet comme de la sécheresse et du froid.

■ Par définition le vivant s'adapte et répond à l'information :

- au rouge froid l'organisme répond par de la chaleur,
- à l'orange chaleur il répond par du froid,
- au bleu sécheresse il répond par de l'humidité,

- au vert humidité il répond par de la sécheresse,
- au jaune humidité chaleur il répond par de la sécheresse et du froid,
- au violet sécheresse froid il répond par de l'humidité et de la chaleur

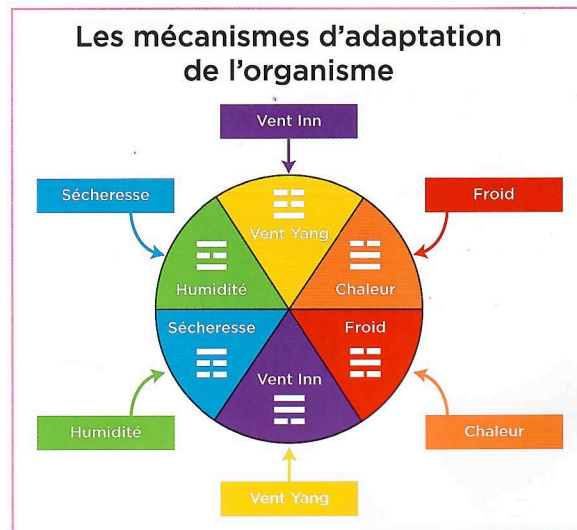
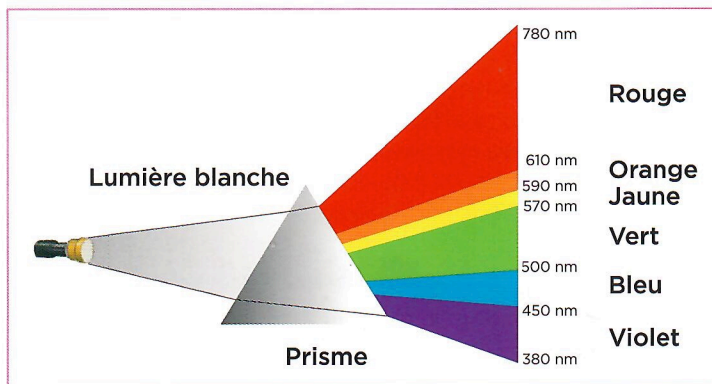

L'adaptation aux stimuli est un principe fondamental de la vie

- Une mauvaise adaptation aux stimuli conduit à la maladie tant sur le plan physique que psychique.
- L'utilisation de chimiothérapie empêchant cette adaptation conduit à la dégradation de l'organisme. Une étude française présentée par « Sciences et

Avenir » montre qu'une consommation chronique d'anxiolytiques et de somnifères augmente le risque d'entrée dans la maladie d'Alzheimer. On attribue actuellement 16 000 à 31 000 cas d'Alzheimer dus à la prise chronique de cette chimiothérapie. (Réf. Bernard Bégaud, pharmacologue, épidémiologiste à l'université de Bordeaux.)

■ **La matière elle aussi vibre**, et apporte des informations vibratoires qui sont interprétées de la même façon que pour la lumière. Certains oligoéléments, mesurés au spectromètre de masse, présentent les mêmes longueurs d'onde que les couleurs de la Chromatothérapie®.

Quelle que soit l'origine de la longueur d'onde, lumière ou matière, il apparaît que des longueurs d'ondes similaires donnent le même effet thérapeutique. Dans ce cas la matière est utilisée à *dilution homéopathique car c'est l'information* apportée à l'eau de l'organisme qui a un effet thérapeutique. (Cf. Professeur Benveniste). Cette utilisation ne se fera qu'une fois par semaine pour laisser à l'organisme le temps de répondre.

On pourra ainsi utiliser ces principes thérapeutiques par :

- 1 des pommades pour une application directe sur la peau,
- 2 des produits absorbés par voie orale pour avoir des effets digestifs et centraux,
- 3 de l'eau préalablement bouillie irradiée par une des couleurs de la Chromatothérapie, pour avoir un effet thérapeutique précis.

Si le corps vivant est matière il est aussi énergies et vibrations qu'il convient souvent d'équilibrer et de traiter.

La notion d'énergie doit dépasser les principes philosophiques les plus courants

■ **Chaque énergie a des effets biologiques précis.**

- Le froid provoque un ralentissement circulatoire, un ralentissement de la multiplication cellulaire, et même la mort cellulaire.
- La chaleur provoque des manifestations inflammatoires, une accélération circulatoire pouvant conduire à des hémorragies.
- L'humidité conduit à un excès local de liquide. Elle est toujours associée à la chaleur.
- La sécheresse se caractérise par une déshydratation, elle est toujours associée au froid.

Exemples cliniques :

- Une escarre, nécrose de la peau, est une pathologie froide qui apparaît soit par compression (phénomène traumatique froid) soit par insuffisance circulatoire. La multiplication cellulaire est insuffisante et explique ainsi la présence de l'escarre.
- Une brûlure se caractérise par une prolifération cellulaire, un phénomène inflammatoire majeur, une suppuration souvent présente objectivant la chaleur.

■ **La notion d'énergie n'existe pas dans la médecine occidentale** actuelle et pourtant...

- Une brûlure est due à la pénétration d'une énergie chaleur qu'il est possible de neutraliser en provoquant localement par Chromatothérapie® une réponse froide. Après ces traitements le métabolisme cellulaire revient à la normale, et la cicatrisation de la plaie se fait correctement.
- Certaines bactéries, telle le staphylocoque doré retrouvé sur toutes les brûlures, entraînant alors une suppuration, sont éliminées très rapidement par la destruction de l'énergie chaleur en excès.

Matière et énergie sont présentes au niveau du corps en s'équilibrant continuellement l'une par rapport à l'autre

- Quand une énergie est en insuffisance c'est le corps matière qui compense.
- Et inversement si la matière est en insuffisance c'est l'énergie qui compense.

La médecine contemporaine ne reconnaît pas les symptômes de défense

- Une inflammation (manifestation chaleur) au niveau d'une arthrose est un système de défense contre une pathologie dégénérative (manifestations chaleur). L'inflammation présente ralentit le processus dégénératif. En augmentant l'énergie locale par Chromatothérapie® on améliore ou fait disparaître le processus arthrosique.
- Une hyperthermie qui apparaît chez un sujet qui a pris froid, est aussi un système de défense. Apporter de la chaleur fait baisser la température, car la correction énergétique ne rend plus nécessaire l'utilisation de défense.
- Un traumatisme du sein conduit à des inflammations majeures qui peuvent disparaître après l'apport local de l'énergie chaleur par Chromatothérapie®.
- Les systèmes de défense utilisent les plans de symétrie du corps., essentiellement au nombre de trois : droite/gauche, haut/bas, avant/ arrière. Le nombre de plan de symétrie est très important puisqu'au niveau de chaque articulation existe un plan de symétrie.

Le message « coloré »

Il est essentiel de distinguer :

- > l'information apportée par chaque couleur
- > de la réponse engendrée par celle ci

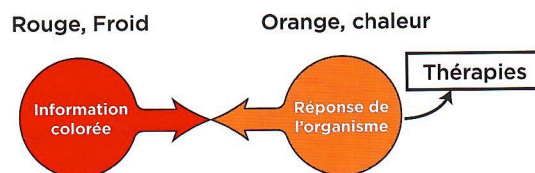

Exemple du torticolis :

Le patient présente une contracture froide d'un côté du cou et une inflammation de l'autre côté. Il suffit d'éliminer le froid d'un côté et la chaleur de l'autre pour faire disparaître le torticolis.

Exemple d'un traumatisme au niveau de l'épaule droite

C'est une pathologie froide qui provoque des douleurs inflammatoires au niveau de l'épaule gauche. L'inflammation à gauche est un système de défense contre le froid du traumatisme de l'épaule droite. Cette chaleur de l'inflammation fait barrage, en empêchant une invasion complète de l'organisme par le froid. Dans ce cas il ne faut surtout pas éliminer cette chaleur protectrice mais traiter en priorité la porte d'entrée de l'affection c'est à dire le traumatisme froid, de l'épaule droite.

Certaines affections telles la polyarthrite rhumatoïde ou l'asthme de type sécheresse sont traitées dans le mauvais sens, car c'est l'inflammation qui est combattue et non le processus dégénératif.

La disposition des points d'acupuncture et leur utilisation font mieux percevoir les répercussions générales d'une affection locale

Les points d'acupuncture se disposent les uns par rapport aux autres suivant une séquence mathématique qui est celle de l'arc en ciel, et ceci dans les trois dimensions de l'espace.

- Si nous disposons les six couleurs de base de l'arc en ciel sur un cercle.
- Si nous choisissons comme direction le sens longitudinal, nous constatons que les énergies se mettent en place suivant un ordre qui correspond au déroulement du cercle de l'arc en ciel.
- De la même façon si nous prenons comme direction au niveau du membre, le sens transversal nous voyons apparaître tous les méridiens d'acupuncture.

Ce réseau crée l'unité du corps. Chaque cellule ou point d'acupuncture est en relation étroite avec l'ensemble des autres points du corps.

La stimulation d'un point d'acupuncture provoque simultanément :

- > **Le même effet** sur tous les points du corps ayant même équilibre énergétique.
- > Enclenche une séquence spécifique de la longueur d'onde utilisée qui se propage dans tout l'organisme. C'est ce qui explique la puissance d'action de cette thérapie.
- > Ce qui fait la force de la Chromatothérapie® du point d'acupuncture c'est la précision à la fois de la localisation anatomique du point mais aussi la connaissance exacte de l'effet provoqué sur l'ensemble du corps par l'utilisation d'une longueur d'onde précise.

■ Quel est l'intérêt diagnostique

de la connaissance des points d'acupuncture ?

- Une localisation précise d'une pathologie, douleur articulaire par exemple permet par calcul de connaître le terrain du patient. La pathologie d'un terrain étant

définie comme étant la dominance énergétique centrale source de différentes pathologies.

- Ainsi une douleur articulaire nous permet de déterminer chez un patient un excès d'humidité centrale qui provoque simultanément, des troubles respiratoires à type d'allergie, des problèmes d'urticaire, mais aussi des troubles du sommeil, etc.. La correction de cet excès d'humidité centrale fait disparaître tous les troubles.

■ **L'intérêt thérapeutique** est majeur puisque tout traitement se fait à partir du diagnostic.

- La connaissance de l'action de chaque point permet une correction du trouble constaté.
- Ces points seront choisis suivant le type de pathologie, sur les membres supérieurs ou inférieurs, sur la partie ventrale ou dorsale du corps, ou bien tout simplement par utilisation de la Chromatothérapie® oculaire.
- Un seul point suffit pour avoir un effet global, ou éventuellement deux points symétriques pour avoir un effet de renforcement.

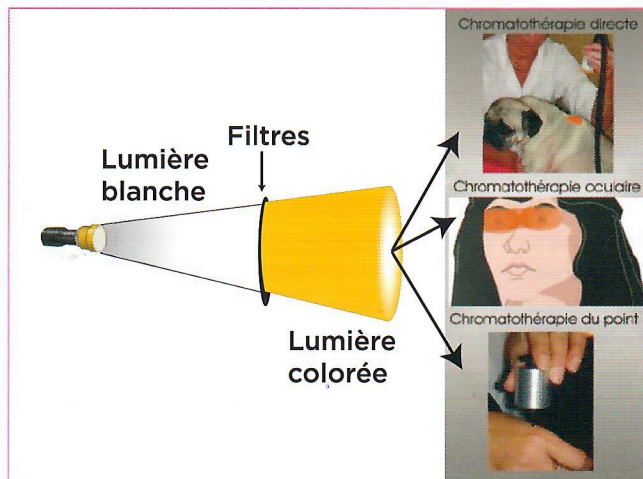

CONCLUSION

La Chromatothérapie® confirme l'intérêt des médecines les plus anciennes car elle nous rappelle que l'organisme est un tout et que soigner une partie du corps traite l'organisme dans sa totalité.

Souvent à tort la médecine actuelle oublie la notion d'énergie. Pourtant les énergies pathogènes attestent chaque jour par un diagnostic énergétique de leur réalité clinique. Tous les signes cliniques ne doivent pas être combattus car certains sont des défenses qui doivent être respectées. Un même symptôme peut avoir des significations diagnostiques différentes.

Toutes ces constatations devraient être sources de réflexion pour une médecine qui accorde une trop grande importance à l'apparence sans en comprendre le sens.